



RUTESPIRINEUS

Rutes de muntanya, senderisme i excursions



Paisatges
pintorescos



Famílies
i nens



Patrimoni
històric



Rutes
circulars



Roca de Canalda

Recorregut circular pels peus de Roca de Canalda sortint del poble de Canalda

Odèn-Cambrils, Port del Comte, Solsonès, Lleida



Dificultat Baixa



Temps total efectiu 2:05h



Desnivell acumulat 240m



Distància total 6,8 km



Punt de sortida / arribada Canalda



Població més propera Canalda (Solsonès)

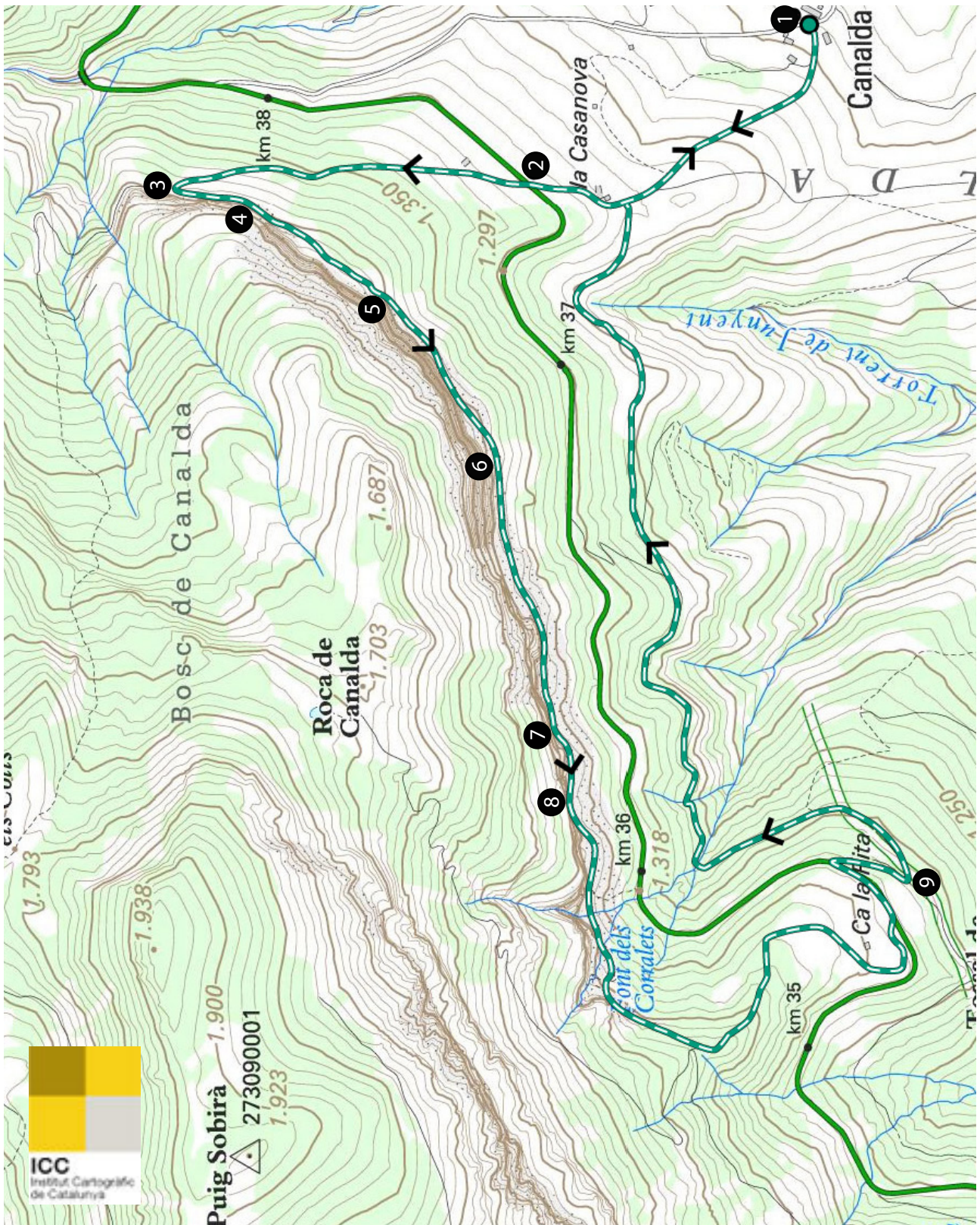

INSTITUT CARTOGRÀFIC DE CATALUNYA. Base topogràfica de Catalunya 1:25.000

| | | | | | |
|---|-----------|---|-------------------|---|---------------|
|  | itinerari |  | sentit de la ruta |  | inici / final |
|---|-----------|---|-------------------|---|---------------|

EL MILLOR D'AQUESTA RUTA

- ✓ Deixar-nos seduir per la **màgica paret de Canalda** tot passejant per la seva base.
- ✓ Visitar les **singulars coves** que trobem al llarg del recorregut.
- ✓ Observar els **voltors volant** a prop de les parets.

INTRODUCCIÓ

Excursió agradable i còmoda per la base de la paret de Roca de Canalda a través de la que descobrim les diferents coves plenes d'història que hi ha a la paret: les Coves dels Moros, l'Espluga de Melera, Ca l'Andreu i Ca la Rita, on trobem sorprenents edificacions antigues. La ruta comença a les cases de Canalda, recorre d'E a O tota la paret per després tornar a Canalda pel GR 1.

Roca de Canalda és una característica paret de conglomerat orientada al sud, a la zona de Port del Comte, a la comarca del Solsonès. Es tracta d'una paret fàcilment visible des de la llunyania per la seva forma i majestuositat. L'itinerari que us proposem és poc concorregut i la regió per la que passa ofereix a l'excursionista múltiples possibilitats de ruta.

PUNTS IMPORTANTS DE PAS (WAYPOINTS)

Datum Europeu 1950

| Punt de pas | Temps | Latitud | Longitud | Altura |
|--------------------------------|-------|---------------|--------------|--------|
| 1 Canalda | 0:00h | N 42.1235009° | E 1.5182864° | 1.184m |
| 2 Creuem carretera L-401 | 0:15h | N 42.1281173° | E 1.5147239° | 1.292m |
| 3 Sender de Canalda (esquerra) | 0:30h | N 42.1339455° | E 1.5144825° | 1.385m |
| 4 Cova dels Moros | 0:35h | N 42.1325380° | E 1.5140310° | 1.389m |
| 5 Espluga de Melera | 0:45h | N 42.1302810° | E 1.5114800° | 1.382m |
| 6 El Ditet | 0:50h | N 42.1287950° | E 1.5087510° | 1.387m |
| 7 Ca l'Andreu | 1:05h | N 42.1277240° | E 1.5030730° | 1.345m |
| 8 Ca la Rita | 1:08h | N 42.1272600° | E 1.5011850° | 1.353m |
| 9 Desvio GR 1 | 1:28h | N 42.1216630° | E 1.4994940° | 1.302m |
| 1 Canalda | 2:05h | N 42.1235009° | E 1.5182864° | 1.184m |

MÉS INFORMACIÓ

TEMPS TOTAL EFECTIU (SENSE PARADES): 2:05h per sortir de Canalda, recórrer tota la paret d'E a O i tornar pel GR 1 fins a Canalda.

DESNIVELL ACUMULAT: 240m

DISTÀNCIA TOTAL: 6,8 km

DIFICULTAT TÈCNICA: Baixa. Cap dificultat.

ÈPOCA: Tot l'any.

MATERIAL: Res en especial.

CARTOGRAFIA: Vall del Lord. Port del Comte. Serra del Verd. Serra de Busa. 1:25.000. Editorial Alpina.

OBSERVACIONS: La ruta està senyalitzada en gran part com a "Camí de la Roca de Canalda". L'inici i gran part del final de l'itinerari transcorren pel GR 1. Estem en una zona on segurament veurem volar a més d'un voltor per sobre nostre. Fixant-nos-hi bé també podrem veure els nius d'aquests ocells a la paret. En aquestes grans parets verticals hi ha nombroses vies d'escalada; per això, els amants d'aquesta disciplina les coneixen bé. Atenció a l'hivern, quan el sol fon la neu i fa caure els caramells de gel de la paret.

SABIES QUE...

Ca la Rita va estar habitada fins als anys 80?

NO ET PERDIS...

L'església de Sant Julià de Canalda i el seu bonic campanar.



COM ARRIBAR-HI EN COTXE

Des de **Solsona** prenem la **carretera LV-4241B** que va cap a **Lladurs** (8km). Sobrepassem Lladurs i prosseguim per la LV-4241B fins a **Coll de Jou**. En aquest punt prenem a l'**esquerra la L-401** en **direcció a Odèn i Coll de Nargó**. Després de **3 km** per aquesta via, girem a l'esquerra per un desviament senyalitzat cap al poble de **Canalda** (1,2 km). Podem estacionar el vehicle al costat de l'edifici de les escoles de Canalda o en una zona a prop de l'església de Sant Julià.



RECORREGUT

Iniciem la ruta al costat de l'edifici de l'escola de **1 Canalda (0:00h - 1.184m)**. Aquí hem deixat el cotxe al costat de la pista per on passa el GR 1 que va cap a Odèn i que hem d'agafar. Hi ha també un pal indicador i un panell explicatiu del "Camí dels Bons Homes". L'església de Sant Julià de Canalda es troba ubicada uns quants metres per sota d'aquest punt. Pugem per la pista del GR 1 en direcció NO per la Costa de la Casanova deixant enrere el poble de Canalda. Inicialment la pista està mig asfaltada, però ràpidament es converteix en una pista de terra. Al cap d'uns minuts el pendent disminueix i el GR 1 pel qual veníem es



desvia cap a l'esquerra (marques vermelles i blanques). Aviat ens trobem en una mena de replà enmig de la serra de Canalda denominat **Les Saleres**. Seguim recte per la pista de terra i deixem **La Casanova** enrere a la nostra dreta.

2 Creuem la carretera L-401 (0:15h - 1.292m) que va d'Alinyà a Sant Llorenç de Morunys passant pel Coll de Jou. Continuem per la pista de terra en clara direcció N. La pista, que puja còmodament guanyant alçada de forma contínua, s'endinsa en una pineda de pi roig a la recerca del peu de la Roca de Canalda. En aquest punt deixem la pista que encara segueix pujant per fer un gir sobtat a l'esquerra i prendre el **3 sender al peu de Roca de Canalda (0:30h - 1.385m)** que va resseguint la seva base tot envoltant la majestuosa paret i descobrint-nos diferents coves.

Al cap de 5min aproximadament podem veure a la nostra dreta les **4 Coves dels Moros (0:35h - 1.389m)**. Aquestes coves no estan a nivell de terra sinó penjades a mitja paret. Això fa que el seu interior sigui inaccessible sense material d'escalada. Una de les coves encara conserva un mur de pedres. Deixem enrere les Coves dels Moros i reprenem la marxa seguint el sender entre matolls i arbres. Al cap de pocs minuts, a la nostra dreta, apareix un petit sender força difuminat que s'acosta a la paret. Per als més aventurers i amb certa experiència en grimpades, hi ha l'opció de prendre aquest sender (desviant-nos del principal pel que venim) i pujar a la cova que se situa a uns 3-4m per sobre del nivell de terra. Grimpant per la roca (passos de I-II) entrem a l'interior de la cova. Hi ha bones preses per agafar-s'hi però cal anar en compte.

Reprenem el sender pel que veníem, el "Camí de la Roca de Canalda", que fent una lleugera baixada ens condueix fins a la següent cova, aquesta situada arran de terra. Es tracta de l' **5 Espluga de Melera (0:45h - 1.382m)**, un conjunt de tres coves on no trobem cap edificació. Seguim pel camí que ara se separa una mica de la paret, i voregem per l'esquerra **6 El Ditet (0:50h - 1.387m)**, una formació rocosa que té forma de dit i que està separada de la Roca Gran. Una mica més endavant arribem a la següent cova, **7 Ca l'Andreu (1:05h - 1.345m)**, on l'edificació principal només conserva les parets.

Deixem enrere Ca l'Andreu i de seguida arribem a **8 Cal Cavallo o Ca la Rita (1:08h - 1.353m)** (com es coneix actualment, en motiu del nom de l'última habitant de la cova). L'edificació, que té dos pisos i es troba en força bon estat, està situada a la cova més gran de Roca de Canalda. Podem veure el forn de pa i una curiosa font que hi ha a l'interior de la cova.

A Ca la Rita no agafem la pista forestal que arriba fins aquest punt, sinó que a l'extrem O de la cova prenem el corriol per continuar la nostra excursió. Primer el camí puja lleugerament, però ràpidament torna a perdre alçada. Avancem a través d'una bonica pineda i a mesura que seguim el sender anem girant cap a l'esquerra en direcció S. Aquest gir progressiu fa que ara la Roca de Canalda ens quedi a la nostra esquerra i que des del bosc on estem, entre els arbres, tinguem unes vistes espectaculars de la paret. A part de contemplar la bellesa de Roca de Canalda, les vistes de la banda oposada són també impressionants. Podem veure el cim del Codó, la Serra de Busa, Montserrat, el Montseny,...

Desemboquem en una pista de terra que ens porta als camps d'**El Planellot (1:20h - 1.334m)** i a la masia.



Seguim baixant i arribem a la carretera. Seguim per la carretera durant uns 150m i agafem una pista que baixa a la nostra dreta. Al cap de pocs metres, prenem el **9 desviament del GR 1 (1:28h - 1.302m)** que surt cap a l'esquerra. A partir d'aquí, el que queda d'itinerari està senyalitzat amb les marques de pintura vermelles i blanques fins a Canalda. Es tracta del tram del Camí Ral d'Odèn a Canalda que coincideix amb el Camí dels Bons Homes. Avancem en direcció E en paral·lel a la carretera i a la Roca, que queden per sobre nostre. Al cap d'una estona deixem enrere una pista que surt a la nostra esquerra. Pocs metres després, prenem un sender que també surt cap a l'esquerra, abandonant, per tant, la pista per la qual venim, que prossegueix en baixada cap a la dreta. Durant aquest retorn a Canalda, anem trobant diferents pals indicatius corresponents al "Camí de la Roca de Canalda". Primer passem pel costat de la Paret Nova i després superem el Clot de la Font del Juvell.

Tornem a estar a la zona de **les Saleres de la Casanova (1:55h - 1.253m)** per on hem passat abans a l'anada. Només ens falta baixar per la pista que hem pujat hores abans per arribar novament a **1 Canalda (2:05h - 1.184m)** i així tancar aquesta bonica ruta circular pel peu de l'extraordinària Roca de Canalda.



LA RITA DE CA LA RITA

La Rita Montada i Llena era filla de l'Arrat del Planellot (Odèn). Durant molts anys ("tants -ens havia dit- que no me'n recordo") va viure sola a la casa, troglodita, situada al peu de la Roca de Canalda, un lloc idíl·lic.

La Rita només havia pogut anar un dia a escola (havia de guardar el ramat), però era molt intel·ligent; la seva lògica i filosofia de vida eren aclaparadores. Tots vam aprendre d'aquesta doneta, petita, menuda, xerraire i alegre que, malgrat l'edat, quan caminava per la muntanya ningú no podia atrapar.

Antigament la casa es coneixia amb el nom de Cal Llop, després se'n va dir Cal Cavallol i ara també es coneix com Ca la Rita, que fou l'última habitant de la casa fins que als anys vuitanta, en ser ella molt gran, se'n va anar a viure amb la seva família a Solsona. Al llindar de la porta d'entrada i a la boca del forn hi ha gravada la data: 1819.

Canalda 1100 anys: 901 a 2001. Marcel Camps.





QUÈ MÉS PODEM VISITAR?



Església de Sant Julià de Canalda

Església d'estil romànic dedicada a Sant Julià i ubicada al centre del petit nucli urbà de Canalda. Els absis quadrats són del segle IX-X. El campanar, la nau central i la portalada són del segle XII, mentre que la sagristia i el creuer són barrocs (segle XVIII).

Coordenades GPS: N 42.1229172° E 1.5191603°



Font de Coll de Jou

Es tracta d'una font de pedra ubicada al coll de Jou, al creuament de les carreteres L-401 i LV-4241B. L'aigua que hi brolla és molt apreciada pels habitants de la zona que acostumen a omplir-ne garrafes per ús propi.

Coordenades GPS: N 42.1386634° E 1.5387109°

Totes les rutes han estat realitzades sobre el terreny per RUTES PIRINEUS. Les rutes poden variar molt en funció de l'època de l'any, de la neu i de les condicions meteorològiques. RUTES PIRINEUS no es responsabilitza de qualsevol mal ús de les seves guies i recomana que cadascú sigui responsable i prudent a la muntanya. Així mateix, us convidem a documentar-vos amb llibres i guies especialitzades per complementar la informació aquí descrita. Tots els temps són efectius i prenen un caràcter orientatiu, no s'han tingut en compte les parades per petites que siguin. Per qualsevol suggeriment, RUTES PIRINEUS us convida a enviar un correu a info@rutespirineus.cat.